นครสุราษฎร์ธานี

วารสารเทศบาล เล่มที่ 223 ประจำเดือน กรกฎาคม 2566

จากใจเทศบาล
MAYOR'S TALKING

เนื่องในโอกาสมหามงคลเฉลิมพระชนมพรรษา พระบาทสมเด็จพระเจ้าอยู่หัวมหาวชิราลงกรณ บดินทรเทพยวรางกูร เจริญพระชนมพรรษา 71 พรรษา 28 กรกฎาคม 2566 ข้าพระพุทธเจ้าในนามคณะผู้บริหาร สมาชิกสภาเทศบาล พนักงานเทศบาล พนักงานจ้าง ตลอดจนพสกนิกรชาวนครสุราษฎร์ธานี ขอพระราชทานพระบรมราชวโรกาสถวายพระพรชัยมงคล ขอพระองค์ทรงพระเจริญ มีพระชนมพรรษายิ่งยืนนาน เป็นฉัตรแก้วร่มเกล้าแก่ปวงข้าพระพุทธเจ้า และพสกนิกรชาวไทยสืบไป

พี่น้องชาวนครสุราษฎร์ธานีที่เคารพ ผมมีความยินดีที่จะแจ้งให้พี่น้องทราบว่า เมื่อวันที่ 23 มิถุนายน 2566 ที่ผ่านมา เทศบาลนครสุราษฎร์ธานี ของเราได้รับรางวัลจากกรมอนามัยถึง 2 รางวัลด้วยกัน นั่นก็คือ รางวัลยอดเยี่ยม EHA Excellence Awards ผลงานดีเด่นระดับประเทศ ปี 2566 และรางวัลบุคคลดีเด่นประเภทบริหารด้านการส่งเสริมสุขภาพและอนามัยสิ่งแวดล้อม ประจำปี 2566 ซึ่งเรามุ่งเน้นการดำเนินการต่าง ๆ ที่เกี่ยวข้องกับการสาธารณสุขของประชาชน ตั้งแต่ระดับครัวเรือน ชุมชน ตลอดจนกิจการขนาดเล็กและขนาดใหญ่ ภายใต้หลัก “มีธรรมาภิบาล ทำงานเพื่อประชาชน” จนมีผลงานเป็นที่ประจักษ์ ผมขอขอบคุณพี่น้องชาวนครสุราษฎร์ธานีทุกท่านที่มีส่วนร่วมพัฒนาเทศบาลของเรา

“เพื่อชีวิตที่ดีกว่า จับมือแล้วก้าวไปด้วยกัน”

นายประเสริฐ บุญประสพ
นายกเทศมนตรีนครสุราษฎร์ธานี

ผู้จัดทำ

เจ้าของ : เทศบาลนครสุราษฎร์ธานี
ที่ปรึกษา : ปลัดเทศบาล, รองปลัดเทศบาล, ผอ. สำนัก/กอง, ทุกสำนัก/กอง
จัดทำโดย : งานส่งเสริมและเผยแพร่วิชาการ, ฝ่ายบริการและเผยแพร่วิชาการ, กองยุทธศาสตร์และงบประมาณ
ที่อยู่ : 18/9 ถนนภักดีอนุสรณ์ อ.เมือง จ. สุราษฎร์ธานี 84000 โทร : 0-7727-2513
Website : www.suratcity.go.th นครสุราษฎร์ธานี เทศบาลนครสุราษฎร์ธานี
ออกแบบและจัดพิมพ์ : บริษัท แสงรุ้ง ครีเอทีฟ จำกัด โทร : 099-5235199 E-mail : sangrungcreative@gmail.com

สารบัญ

จากใจเทศบาล	2
หน้าต่างเทศบาล	3
คอลัมน์ - นครสุราษฎร์ 9 หน้า	4
เทศบาลนครสุราษฎร์ธานี คว้า 2 รางวัล ด้านสุขภาพและอนามัยสิ่งแวดล้อม	
ข่าว	6
คอลัมน์ มีธรรมาภิบาลทำงานเพื่อประชาชน	14
คอลัมน์ ชุมชนน่าอยู่	15
คอลัมน์ ครู	16
คอลัมน์ คลัง	18
คอลัมน์ ช่างคิด-ช่างทำ	19
คอลัมน์ หมอ	20
ถามตอบรอบเมือง	21
มุมนิติการ / ศูนย์ดำรงธรรม	22
รวมร้านเด็ดสุราษฎร์ธานี	23

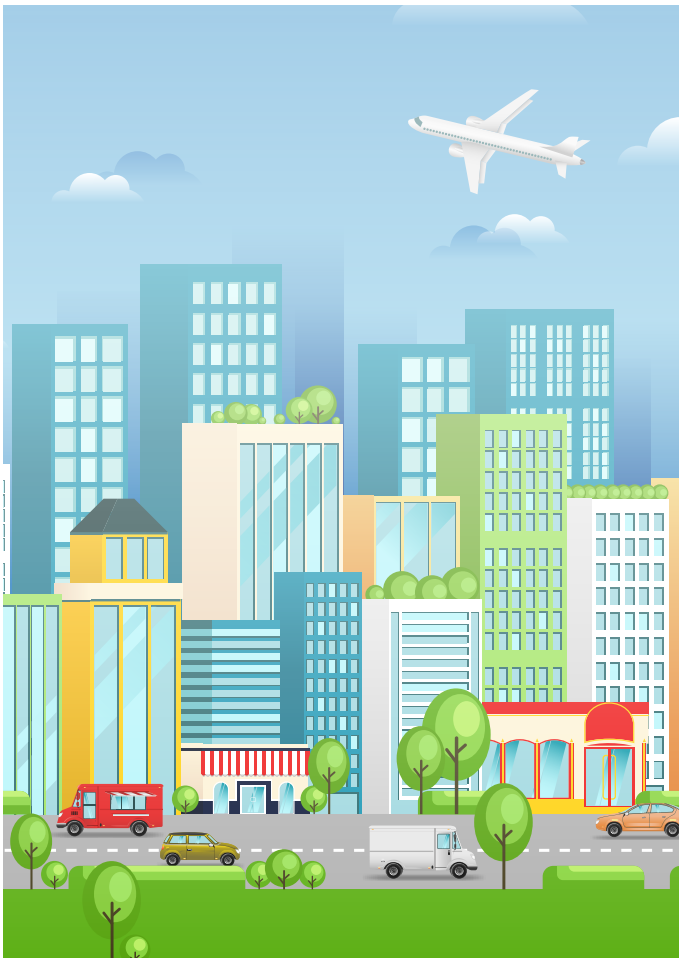

หน้าต่างเทศบาล

วารสารเทศบาลนครสุราษฎร์ธานี ประจำเดือนกรกฎาคม 2566 นำเสนอข่าวสารผลการดำเนินงาน ตลอดจนกิจกรรมต่าง ๆ ของเทศบาลในช่วงที่ผ่านมา เช่น เทศบาลนครสุราษฎร์ธานี คว้า 2 รางวัลด้านสุขภาพและอนามัยสิ่งแวดล้อม, ต้อนรับองคมนตรี ตรวจเยี่ยมและติดตามผลการดำเนินโครงการถนนศิลปะและพื้นที่การเรียนรู้ – วิถีคนบ้านล่าง, ลดโลกร้อนกับนครสุราษฎร์ธานี, ลงพื้นที่มอบผ้าอ้อมผู้ใหญ่, พิธีเปิดงาน “Amazing Muay Thai Experience”, ร่วมงาน Robinson pride month 2023, ลงพื้นที่ติดตามโครงการส่งเสริมอาชีพให้กับชุมชน, มอบทุนการศึกษานักเรียนและนักศึกษา, โครงการเทศบาลนครสุราษฎร์ธานีพบชุมชน ครั้งที่ 2 ประจำปี 2566 เป็นต้น

หวังเป็นอย่างยิ่งว่า การดำเนินงานของเทศบาลนครสุราษฎร์ธานี จะก่อให้เกิดประโยชน์สูงสุดต่อพี่น้องประชาชน และขอขอบคุณพี่น้องประชาชน กลุ่มพลังมวลชนเทศบาลนครสุราษฎร์ธานี ชุมชน กลุ่มผู้สูงอายุ อสม. แกนนำสตรี แม่บ้าน และชมรมต่าง ๆ หน่วยงานภาครัฐ ภาคเอกชน ทุกหน่วยงาน ที่มีส่วนร่วมในการพัฒนาเทศบาลทุก ๆ ด้าน ด้วยดีตลอดมา

คณะผู้จัดทำ

เทศบาลนครสุราษฎร์ธานี คว้า 2 รางวัล ด้านสุขภาพและอนามัยสิ่งแวดล้อม

นายประเสริฐ บุญประสพ นายกเทศมนตรีนครสุราษฎร์ธานี พร้อมด้วยนายถิรวัฒน์ สุวรรณบุตร ผู้อำนวยการสำนักสาธารณสุขและสิ่งแวดล้อม เข้ารับมอบเกียรติบัตรรางวัลและโล่รางวัล ซึ่งจัดโดยกรมอนามัย กระทรวงสาธารณสุข เทศบาลนครสุราษฎร์ธานี ได้รับ 2 รางวัล ประกอบด้วย

รางวัลบุคคลดีเด่นประเภทบริหารด้านการส่งเสริมสุขภาพและอนามัยสิ่งแวดล้อม ประจำปี 2566
นายประเสริฐ บุญประสพ นายกเทศมนตรีนครสุราษฎร์ธานี

โล่รางวัลยอดเยี่ยม EHA Excellence Awards ผลงานดีเด่นระดับประเทศ ปี 2566 เทศบาลนครสุราษฎร์ธานี

เทศบาลนครสุราษฎร์ธานี ขอขอบคุณพี่น้องประชาชนและภาคีเครือข่ายทุกภาคส่วนสำหรับทุก ๆ การขับเคลื่อนการดำเนินงานในการร่วมคิด ร่วมทำ กับเทศบาล อันนำมาซึ่งรางวัลแห่งเกียรติยศและความภาคภูมิใจของชาวนครสุราษฎร์ธานี ภายใต้หลัก “มีธรรมาภิบาล ทำงานเพื่อประชาชน”

ต้อนรับองคมนตรี ตรวจเยี่ยมและติดตามผลการดำเนินโครงการถนนศิลปะและพื้นที่การเรียนรู้ - วิถีคนบ้านล่าง

นายประเสริฐ บุญประสพ นายกเทศมนตรีนครสุราษฎร์ธานี คณะผู้บริหาร หัวหน้าส่วนราชการ คณะครู นักเรียนโรงเรียนเทศบาล ๓ (ตลาดล่าง) ผู้แทนจากหน่วยงานรัฐและเอกชน ผู้นำชุมชนบ้านล่างและผู้นำชุมชนหน้าด่าน ร่วมให้การต้อนรับ พลเอกดาว์พงษ์ รัตนสุวรรณ องคมนตรี ลงพื้นที่ตรวจเยี่ยมมหาวิทยาลัยราชภัฏสุราษฎร์ธานีและโรงเรียนเทศบาล ๓ (ตลาดล่าง) เพื่อเยี่ยมชมตัวอย่างโครงการพัฒนาท้องถิ่นตามยุทธศาสตร์มหาวิทยาลัย

สำหรับการจัดการทุนทางวัฒนธรรม พื้นที่บ้านล่าง เป็นโครงการพัฒนาเทศบาลนครสุราษฎร์ธานีสู่เมืองแห่งการเรียนรู้อย่างยั่งยืน ด้วยกลไกความร่วมมือเชิงพื้นที่แบบมีส่วนร่วมจากทุกภาคส่วน บนฐานทุนทางวัฒนธรรมเศรษฐกิจและสิ่งแวดล้อม โดยสร้างสรรค์งานศิลปะบนกำแพงเพื่อสร้าง “พื้นที่แห่งการเรียนรู้” (ถนนศิลปะ) บริเวณชุมชนตลาดล่างและชุมชนหน้าด่าน ให้เป็นเส้นทางท่องเที่ยวเชิงวัฒนธรรมและเป็นแหล่งท่องเที่ยวแห่งใหม่ของจังหวัดสุราษฎร์ธานี

ลดโลกร้อนกับนครสุราษฎร์ธานี

ปัจจุบันเทศบาลนครสุราษฎร์ธานี ได้มีการขึ้นทะเบียนต้นไม้ไปแล้ว ทั้งสิ้น 1,522 ต้น และสามารถคำนวณปริมาณการกักเก็บก๊าซคาร์บอนไดออกไซด์ จากระบบรายงานการเพิ่มพื้นที่สีเขียวในเขตเมืองและชุมชน (Green Area) ได้จำนวน 6,365 ตันคาร์บอนไดออกไซด์เทียบเท่า เป็นการช่วยลดการปล่อยก๊าซเรือนกระจก ช่วยลดอุณหภูมิ ให้ร่มเงารอบพื้นที่ เพิ่มความน่าอยู่ให้กับสังคมเมืองยิ่งขึ้น

นายประเสริฐ บุญประสพ นายกเทศมนตรีนครสุราษฎร์ธานี พร้อมด้วยรองนายกเทศมนตรี หัวหน้าส่วนราชการ และเจ้าหน้าที่สำนักสาธารณสุขและสิ่งแวดล้อม ลงพื้นที่ทำการสำรวจและขึ้นทะเบียนต้นไม้ ร่วมกับนายวรวิทย์ หยูดำ ผู้อำนวยการส่วนจัดการป่าชุมชน สำนักจัดการทรัพยากรป่าไม้ที่ 11 (สุราษฎร์ธานี) บริเวณวัดกลางใหม่ โดยได้ทำการสำรวจ ชื่อต้นไม้ ความสูง เส้นรอบวง และจับพิกัดตำแหน่งของต้นไม้ เพื่อนำเข้าในระบบรายงานการเพิ่มพื้นที่สีเขียวในเขตเมืองและชุมชน (Green Area) และหลังจากนั้นจะดำเนินการจัดทำป้ายชื่อต้นไม้และ QR Code ติดไว้ที่ต้นไม้ เพื่อเป็นการประชาสัมพันธ์ให้ประชาชนได้รู้จักพันธุ์ไม้แต่ละชนิด ภายใต้โครงการลดโลกร้อนกับนครสุราษฎร์ธานี

ลงพื้นที่มอบผ้าอ้อมผู้ใหญ่

นายประเสริฐ บุญประสพ นายกเทศมนตรีนครสุราษฎร์ธานี พร้อมด้วยคณะผู้บริหาร สมาชิกสภาเทศบาลฯ หัวหน้าส่วนราชการ และเจ้าหน้าที่ที่เกี่ยวข้องลงพื้นที่ออกเยี่ยม และมอบผ้าอ้อมผู้ใหญ่ ในโครงการสนับสนุนผ้าอ้อมผู้ใหญ่สำหรับบุคคลที่มีภาวะพึ่งพิง และบุคคลที่มีภาวะปัญหากลั้นปัสสาวะ หรืออุจจาระไม่ได้ ประจำปีงบประมาณ 2566 โดยการสนับสนุนงบประมาณจากกองทุนหลักประกันสุขภาพเทศบาลนครสุราษฎร์ธานี

วัตถุประสงค์ในการจัดโครงการนี้ เพื่อให้บุคคลที่มีภาวะดังกล่าว ได้มีการดำรงชีวิตประจำวันที่ดีขึ้น และเป็นการยกระดับการดูแลและส่งเสริมสุขภาพในพื้นที่เขตเทศบาลนครสุราษฎร์ธานี หากมีการดูแลสุขอนามัยที่ดีขึ้นก็จะทำให้สามารถกลับมาใช้ชีวิตได้อย่างปกติได้ หรือสามารถช่วยเหลือตัวเองได้มากขึ้น

ร่วมพิธีเปิดงาน “Amazing Muay Thai Experience”

นายแฟง สุวรรณบุตร รองนายกเทศมนตรี ร่วมงาน “Amazing Muay Thai Experience” ภายใต้โครงการสร้างสรรค์เส้นทางประสบการณ์ท่องเที่ยวมวยไทย พร้อมมอบรางวัลให้กับนักกีฬามวยไทยในงาน

สำหรับกิจกรรม Amazing Muay Thai Experience กำหนดจัดขึ้นใน 4 จังหวัดได้แก่ 1. มวยไชยา จัดขึ้น ณ สะพานนริศ ริมแม่น้ำตาปี จังหวัดสุราษฎร์ธานี วันที่ 30 มิถุนายน – 2 กรกฎาคม 2566 เวทีที่ 2. มวยโคราช จัดขึ้น ณ เซ็นทรัลพลาซา จังหวัดนครราชสีมา วันที่ 14-16 กรกฎาคม 2566 เวที 3. มวยท่าเสา จัดขึ้น ณ วัดใหญ่ท่าเสาจังหวัดอุตรดิตถ์ วันที่ 11- 13 สิงหาคม 2566 และเวที 4.มวยลพบุรี จัดขึ้น ณ พระราชวังนารายณ์ราชนิเวศน์ จังหวัดลพบุรี วันที่ 18-20 สิงหาคม 2566 โดยภายในงานแต่ละจังหวัดจะมีกิจกรรมที่หลากหลายและน่าสนใจ สำหรับนักท่องเที่ยวที่หลงใหลในศิลปะมวยไทย อาทิ การสอนมวยให้กับบุคคลทั่วไปที่สนใจเรียนมวย โดยมวยทั้ง 4 สาย มีความโดดเด่นแตกต่างกันไป

ร่วมงาน Robinson pride month 2023

นายรักพงษ์ แซ่ตั้ง พร้อมนายหัสชัย เรืองนุ้ย รองนายกเทศมนตรีฯ และสมาชิกสภาเทศบาลฯ เข้าร่วมงาน Robinson pride month 2023 ซึ่งจัดขึ้นโดยโรบินสัน สุราษฎร์ธานีร่วมกับ ททท.สำนักงานสุราษฎร์ธานี ณ ห้างสรรพสินค้าโรบินสัน สุราษฎร์ธานี

เพื่อเป็นส่วนหนึ่งของการเฉลิมฉลอง Pride Month กิจกรรมสำคัญที่กลุ่มผู้มีความหลากหลายทางเพศ (LGBTQ+) ทั่วโลกจัดขึ้นในเดือนมิถุนายน เพื่อเรียกร้องสิทธิเสรีภาพ และแสดงออกถึงศักดิ์ศรีความเป็นมนุษย์อย่างเท่าเทียม เป็นเทศกาลที่กลุ่มผู้มีความหลากหลายทางเพศจะเฉลิมฉลองกันอย่างคึกคัก จัดเต็ม โบกธงสีรุ้งให้สะบัด เพื่อเป็นแรงผลักดันให้เกิดความเสมอภาคของชาว LQBTQ+ ทั่วโลก

ลงพื้นที่ติดตามโครงการส่งเสริมอาชีพให้กับชุมชน

นายหัสชัย เรืองนุ้ย รองนายกเทศมนตรี ลงพื้นที่ชุมชนเพื่อติดตามการดำเนินงานตามโครงการอุดหนุนส่งเสริมอาชีพ ซึ่งโครงการดังกล่าวฯ สนับสนุนงบประมาณโดยเทศบาลนครสุราษฎร์ธานี โดยหลังจากเสร็จสิ้นโครงการแล้วสมาชิกแต่ละชุมชนสามารถนำความรู้ไปถ่ายทอดแก่สมาชิกคนอื่นๆ เพื่อต่อยอดเป็นอาชีพหลักและอาชีพเสริมสร้างรายได้ในครัวเรือน อีกทั้งยังเป็นการใช้เวลาว่างให้เกิดประโยชน์ในลักษณะการรวมกลุ่ม ร่วมคิด ร่วมทำ และร่วมพัฒนาเกิดเป็นความสามัคคีของสมาชิกในชุมชน

มอบทุนการศึกษานักเรียน นักศึกษา

นางวลี มีชัยพัฒนกิจ รองนายกเทศมนตรี เป็นประธานในพิธีมอบทุนการศึกษาแก่นักเรียนโรงเรียนเทศบาล ๕ เทศบาลนครสุราษฎร์ธานี และนักศึกษาวิทยาลัยพยาบาลบรมราชชนนี สุราษฎร์ธานี

เทศบาลนครสุราษฎร์ธานี จัดให้มีพิธีมอบทุนการศึกษาและให้ความช่วยเหลือนักเรียน ตามโครงการสนับสนุนค่าใช้จ่ายเกี่ยวกับทุนการศึกษาสำหรับนักศึกษาและการให้ความช่วยเหลือนักเรียนประจำปีงบประมาณ พ.ศ 2566 โดยตระหนักถึงความสำคัญของทุนการศึกษา ที่จะเป็นส่วนส่งเสริม สนับสนุนช่วยเหลือบรรเทาความเดือดร้อน ตลอดจนสร้างขวัญและเป็นกำลังใจให้กับนักเรียน ได้เกิดความมุ่งมั่นตั้งใจเรียนมีผลสัมฤทธิ์ทางการเรียนที่ดีขึ้น ซึ่งทางโรงเรียนได้ร่วมกันพิจารณาคัดเลือกนักเรียนที่ประพฤติดี เรียนดี กิจกรรมเด่น มีจิตอาสา และขาดแคลนทุนทรัพย์ สำหรับปีนี้มีนักเรียนได้รับการสนับสนุนทุนการศึกษาทั้งหมด จำนวน 60 ทุน ซึ่งเป็นนักเรียนโรงเรียนเทศบาล ๕ เทศบาลนครสุราษฎร์ธานีจำนวน 56 คน และนักศึกษาวิทยาลัยพยาบาลบรมราชชนนี สุราษฎร์ธานี จำนวน 4 ทุน

โครงการพัฒนาศักยภาพเด็กและเยาวชน สู่วิถีผู้นำจิตอาสา

นายประเสริฐ บุญประสพ นายกเทศมนตรีนครสุราษฎร์ธานี ให้โอวาทแก่สภาเด็กและเยาวชนเทศบาลนครสุราษฎร์ธานี ในโครงการพัฒนาศักยภาพเด็กและเยาวชน สู่วิถีผู้นำจิตอาสา ภายใต้ชื่อ “สภาเด็กอาสา เพื่อสังคมแห่งความสุข” ณ ศูนย์พัฒนาคุณภาพชีวิตและส่งเสริมอาชีพผู้สูงอายุเทศบาลนครสุราษฎร์ธานี

นายกเทศมนตรี ได้กล่าวให้โอวาทในเรื่องแนวทางการดำเนินชีวิตในวัยเรียน คือการสร้างความสุขไปกับการเรียนไปพร้อม ๆ กับการพัฒนาทักษะความรู้ด้านวิชาการอย่างสมดุลและก้าวทันเทคโนโลยี เพื่อช่วยเป็นการต่อยอดให้มีการดำรงชีวิตที่ดีในอนาคต พร้อมทั้งให้แนวคิดเรื่องคุณธรรมและจริยธรรม เช่น ความกตัญญู ความซื่อสัตย์ การประพฤติตนอยู่ในศีลธรรมและกฎระเบียบต่างๆ ของโรงเรียนและสังคม

โครงการดังกล่าว จัดขึ้นระหว่างวันที่ 23-25 มิถุนายน 2566 มีวัตถุประสงค์เพื่อมุ่งเน้นการปลูกฝังจิตสาธารณะให้เกิดขึ้นในเด็กและเยาวชน ซึ่งเป็นวัยแห่งการเรียนรู้ หากได้รับการปลูกฝังทัศนคติที่ดี เด็กและเยาวชนกลุ่มนี้ก็จะมีจิตใจที่อ่อนโยน เอื้อเฟื้อและมีจิตสาธารณะ เห็นความสำคัญของการแบ่งปันและการเสียสละ อันจะนำมาซึ่งความสุขต่อตนเองในฐานะที่เป็นผู้ให้และสังคมก็จะมีความน่าอยู่มากขึ้น

โครงการลดขยะต้นทางกับนครสุราษฎร์ธานี

นายประเสริฐ บุญประสพ นายกเทศมนตรีนครสุราษฎร์ธานี เป็นประธานในพิธีเปิดการอบรมให้ความรู้ด้านการจัดการขยะ ภายใต้โครงการลดขยะต้นทางกับนครสุราษฎร์ธานี กลุ่มเป้าหมายเป็นสมาชิกอาสาสมัครท้องถิ่นรักษ์โลก (อถล.) ในเขตเทศบาลนครสุราษฎร์ธานี และเจ้าหน้าที่ที่เกี่ยวข้อง จำนวน 170 คน โดยมีวัตถุประสงค์ให้ผู้เข้ารับการอบรมเข้าถึงบทบาทและหน้าที่ของตนเอง ในการทำงานด้านการจัดการสิ่งปฏิกูลและมูลฝอย การปกป้องและรักษาทรัพยากรธรรมชาติและสิ่งแวดล้อม มีความรู้ ความเข้าใจ สร้างการมีส่วนร่วมของสมาชิกอาสาสมัครท้องถิ่นรักษ์โลก (อถล.) อีกทั้งให้ผู้เข้ารับการอบรมสามารถประพฤติตนเป็นแบบอย่างในการจัดการสิ่งปฏิกูลและมูลฝอย การป้องกันและรักษาสิ่งแวดล้อม ทั้งในครัวเรือนและในท้องถิ่น

โครงการเทศบาลนครสุราษฎร์ธานีพบชุมชน ครั้งที่ 2 ประจำปี 2566

เมื่อวันที่ 24 มิถุนายน 2566 เทศบาลนครสุราษฎร์ธานี ออกหน่วยเคลื่อนที่ โครงการเทศบาลนครสุราษฎร์ธานีพบชุมชน ประจำปี 2566 โดยมีนายประเสริฐ บุญประสพ นายกเทศมนตรีนครสุราษฎร์ธานี เป็นประธานในพิธีเปิด เพื่อให้บริการเชิงรุกด้านต่าง ๆ แก่ประชาชนในเขตเทศบาลนครสุราษฎร์ธานี

โครงการเทศบาลนครสุราษฎร์ธานีพบชุมชน กำหนดจัดกิจกรรม จำนวน 4 ครั้ง ใน 4 เขตพัฒนาชุมชน ซึ่งครั้งนี้เป็นการจัดกิจกรรมครั้งที่ 2 ในเขตพัฒนาชุมชนที่ 2 ณ บริเวณสนามหน้าโรงเรียนวัดโพธิ์นิมิต มีหน่วยงานภายในเทศบาล หน่วยงานภาครัฐ ภาคเอกชน และชุมชนมาให้บริการ อาทิ การให้บริการด้านงานทะเบียนราษฎรและบัตรประชาชน บริการตรวจสุขภาพเบื้องต้น ฉีดวัคซีนป้องกันโรคพิษสุนัขบ้า การให้คำแนะนำด้านภาษี การลงทะเบียนผู้สูงอายุ ผู้พิการ บริการตัดผมฟรี เปลี่ยนถ่ายน้ำมันเครื่องรถจักรยานยนต์ และบริการอื่นๆ อีกมากมาย ส่วนในครั้งที่ 3 – 4 ท่านสามารถติดตามกำหนดการและสถานที่ได้ทางแฟนเพจ เทศบาลนครสุราษฎร์ธานี มาใช้บริการกันเยอะ ๆ นะครับ

โครงการเทศบาลนครสุราษฎร์ธานี
พบหรอยหรอย ครั้งที่ ๒
ประจำปี ๒๕๖๖
ในวันเสาร์ที่ ๒๔ มิถุนายน ๒๕๖๖

Energy for All"
#พลังงานเพื่อทุกคน
สำนักงานพลังงาน
จังหวัดสุราษฎร์ธานี
กระทรวงพลังงาน

MC EANS

Mobile

วิทยาลัยเทคนิคสุราษฎร์ธานี
อาชีวะช่วยประชาชน

นายสงสัย อยากรู้ สอบเข้ารับการบรรจุเป็นพนักงานส่วนท้องถิ่น ในตำแหน่ง เจ้าพนักงาน ทะเบียนและบัตร ซึ่งเป็นงานบริการประชาชน จึงมาถามนิติกรฝ่ายวินัยว่า ต้องปฏิบัติตนอย่างไรจึงห่างไกล จากการถูกดำเนินการทางวินัย นิติกรฝ่ายวินัย จึงอธิบายว่า พนักงานส่วนท้องถิ่นต้องต้อนรับ ให้ความสะดวก ให้ความเป็น ธรรมและให้การสงเคราะห์แก่ประชาชนผู้ติดต่อราชการเกี่ยวกับหน้าที่ของตนโดยไม่ชักช้า และด้วยความสุภาพเรียบร้อย ห้ามมิให้ดูหมิ่น เหยียดหยาม กดขี่ หรือข่มเหงประชาชนผู้ติดต่อราชการ การที่จะพิจารณา ว่าการกระทำอย่างใดจึงเป็นความผิดวินัยฐานดูหมิ่น เหยียดหยาม กดขี่ หรือข่มเหงราษฎรนั้น มีองค์ประกอบ เป็นแนวทางวินิจฉัย คือ

1. เป็นการกระทำในฐานะที่เป็นพนักงานส่วนห้องถิ่น คือผู้กระทำการดูหมิ่น เหยียดหยาม กดขี่หรือข่มเหงราษฎรนั้นต้องกระทำโดยการแสดงออกว่าตนเป็นพนักงานส่วนห้องถิ่นหรือราษฎรรู้สึกว่าเป็น การกระทำของข้าราชการหรือพนักงานส่วนห้องถิ่น แต่ถ้าผู้กระทำไม่ได้แสดงตนว่าเป็นข้าราชการหรือ พนักงานส่วนท้องถิ่น หรือราษฎรไม่ได้รู้สึกว่าเป็นการกระทำของข้าราชการหรือพนักงานส่วนท้องถิ่นก็ไม่ผิด ฐานนี้ เช่น นายแพทย์ไปในงานเลี้ยงเปิดร้านค้าแห่งหนึ่ง มีบรรดาวัยรุ่นที่มาร่วมงานส่งเสียงเอะอะนายแพทย์ ซึ่งเป็นผู้อาวุโสในงานจึงได้ห้ามปราม แต่วัยรุ่นกลุ่มนั้นก็ไม่เชื่อฟัง นายแพทย์ผู้นั้นจึงชักปืนมาจ่อแล้วบังคับให้ วัยรุ่นกราบเท้า กรณีนี้ไม่เป็นความผิดฐานกดขี่หรือข่มเหงราษฎร เพราะนายแพทย์มิได้กระทำในฐานะ ข้าราชการ หรือพนักงานส่วนท้องถิ่น

2. ผู้ถูกดูหมิ่น เหยียดหยาม กดขี่ หรือข่มเหง ต้องอยู่ในฐานะราษฎร คือมีฐานะเป็นพลเมือง ของประเทศไทย ซึ่งมีความสัมพันธ์กับข้าราชการหรือพนักงานส่วนท้องถิ่น ในฐานะที่เป็นเจ้าหน้าที่ของรัฐ ส่วนราษฎรเป็นผู้อยู่ในปกครองของรัฐและรับบริการจากเจ้าหน้าที่ของรัฐ

3. เจตนา หรือจงใจ คือผู้กระทำได้กระทำโดยเจตนาหรือจงใจที่จะดูหมิ่น เหยียดหยาม กดขี่ หรือข่มเหงราษฎรผู้กระทำโดยตรง ถ้าหากการกระทำนั้นเป็นไปโดยพนักงานส่วนท้องถิ่นผู้นั้นไม่ได้มีเจตนา หรือจงใจที่จะกระทำต่อผู้นั้นโดยตรงก็ไม่เป็นความผิดตามข้อ 19 วรรคสองนี้ ทั้งนี้ ต้องพิจารณาจาก พฤติการณ์แห่งการกระทำนั้นเป็นเรื่อง ๆ ไป ดังนี้

4. การดูหมิ่น เหยียดหยาม กดขี่ หรือข่มเหงราษฎรนั้น มีผลเสียกระทบถึงภาพพจน์ส่วนรวม ขององค์กรปกครองส่วนท้องถิ่นหรือของทางราชการ คือ ทำให้ราษฎรเกิดความรู้สึกรังเกียจหรือชิงชังบรรดา ข้าราชการหรือพนักงานส่วนท้องถิ่นทั้งหลาย หรือรังเกียจ ชิงชัง รัฐบาลหรือทางราชการเป็นส่วนรวม จึงจะ เป็นความผิดวินัยอย่างร้ายแรง ถ้าหากการกระทำนั้นไม่มีผลเสียกระทบถึงภาพพจน์ส่วนรวมของข้าราชการ พนักงานส่วนท้องถิ่น หรือของทางราชการ ก็ไม่เป็นความผิดร้ายแรงตามข้อ 19 วรรคสองนี้ การที่จะถือว่าพนักงานส่วนท้องถิ่นผู้ใดกระทำผิดวินัยอย่างร้ายแรงตามข้อ 19 วรรคสองนี้จะต้องกระทำการเข้า องค์ประกอบทั้ง 4 ข้อ ดังกล่าวมาแล้ว

ลักษณะความผิด “ไม่ต้อนรับ ไม่ให้ความสะดวก ไม่ให้ความเป็นธรรม ไม่ให้การสงเคราะห์ ประชาชนผู้ติดต่อราชการ”

1. นาย ก เป็นเจ้าหน้าที่ค้นเรื่องขอโอนมรดกที่ดินรายหนึ่งจนพบแล้วไม่ดำเนินการต่อไปให้แล้วเสร็จ โดยไม่มีเหตุผลอันสมควรจนเป็นเหตุให้มีการร้องเรียนเกิดขึ้น เป็นความผิดวินัย

2. นาย ข ไม่ชี้แนะราษฎรผู้มาติดต่อราชการให้ชัดเจนเกี่ยวกับกรณีที่จะไปดำเนินการใช้สิทธิ ทางศาลในการฟ้องคดีแต่งตั้งผู้จัดการมรดก เป็นเหตุให้ราษฎรไม่เข้าใจ และมีการร้องเรียนเป็นความผิดวินัย

3. นาย ค ได้รับมอบหมายให้รับผิดชอบเกี่ยวกับการแจกโฉนดที่ดิน และ น.ส. 3 ก. และให้ ปฏิบัติหน้าที่ประชาสัมพันธ์สลับกันมักจะพูดจาเสียงดังทำให้บางครั้งราษฎรที่มาติดต่อราชการเกิดความตกใจ และมิได้ชี้แจงหรืออธิบายรายละเอียดให้ราษฎรเข้าใจอย่างถ่องแท้ เป็นความผิดวินัย

ลักษณะความผิด “ดูหมิ่น เหยียดหยาม กดขี่ หรือข่มเหงประชาชนผู้ติดต่อราชการ”

1. นาย ง กล่าวถ้อยคำต่อผู้มาติดต่อราชการว่า “เฒ่าบ้านนอกไม่รู้ประสีประสา มาร่ำรี้ ร่ำไร ไม่รู้เรื่องรู้ราว เดี๋ยวจะจับเข้าคุก เข้าตาราง ซึ่งได้ทำมาหลายคนแล้ว ไม่ทำให้” ซึ่งเป็นการให้บริการประชาชน ต่ำกว่ามาตรฐานของการเป็นข้าราชการที่ดีขาดความสำนึก อดทน อดกลั้น ขาดสติ เป็นความผิดวินัย

2. นาย จ เป็นผู้สอบสวนการจดทะเบียนขึ้นเงินจำนอง ครั้งที่ 1 ระหว่างผู้จำนอง กับผู้รับจำนอง ได้ใช้อารมณ์ มีสีหน้าไม่พอใจ และแสดงวาจาไม่สุภาพโดยพูดว่า “ก่อนเที่ยงเรียกแล้วไปไหนทำไมไม่มา เดี๋ยวให้ไปทำใหม่เสียเลย” เมื่อเจ้าหน้าที่ผู้นี้ได้ตรวจสอบหลักฐานและได้ขอบัตรประจำตัวประชาชนของสามี ผู้รับจำนอง เมื่อผู้รับจำนองขอให้ตรวจสอบจาก` แสดงสีหน้าไม่พอใจเช่นเดิม โดยใช้วาจาไม่สุภาพว่า “เรื่องใหม่ต้องแสดงหลักฐานใหม่ของเก่าผิดใช้ไม่ได้” จนผู้รับจำนองได้นำหลักฐานมาแสดงใหม่ จึงยินยอมดำเนินการให้ เป็นความผิดวินัย

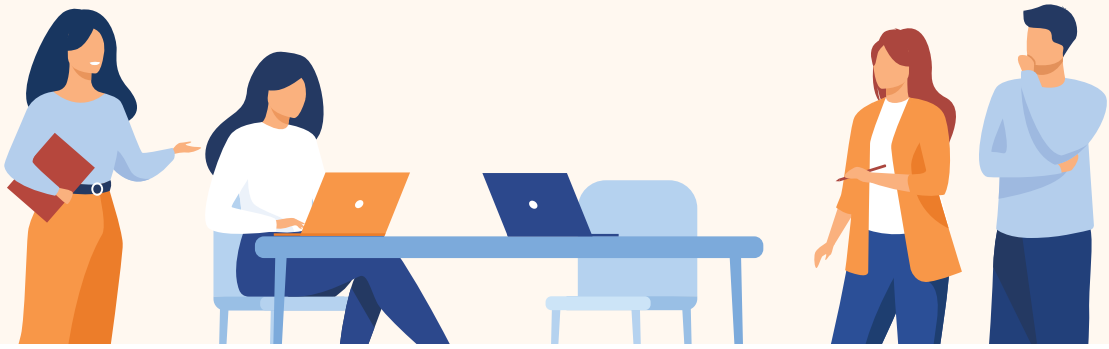

โครงการพัฒนาศักยภาพเด็กและเยาวชนสู่วิถีผู้นำจิตอาสา “สภาเด็กอาสาฯ เพื่อสังคมแห่งความสุข”

โครงการพัฒนาศักยภาพเด็กและเยาวชนสู่วิถีผู้นำจิตอาสา “สภาเด็กอาสาฯ เพื่อสังคมแห่งความสุข” กำหนดจัดเมื่อวันที่ 23 – 25 มิถุนายน 2566 ณ โรงแรมวังใต้ และศูนย์พัฒนาคุณภาพชีวิตและส่งเสริมอาชีพผู้สูงอายุเทศบาลนครสุราษฎร์ธานี โดยมีวัตถุประสงค์เพื่อมุ่งเน้นการปลูกฝังจิตสาธารณะให้เกิดขึ้นในเด็กและเยาวชน ซึ่งเป็นวัยแห่งการเรียนรู้ หากได้รับการปลูกฝังทัศนคติที่ดี เด็กและเยาวชนกลุ่มนี้ก็จะมีจิตใจที่อ่อนโยน เอื้อเฟื้อและมีจิตสาธารณะ เห็นความสำคัญของการแบ่งปันและการเสียสละ อันจะนำมาซึ่งความสุขต่อตนเองในฐานะที่เป็นผู้ให้ และสังคม ก็จะมีความน่าอยู่มากขึ้น กิจกรรมตามโครงการดังกล่าวประกอบด้วย วันที่ 23 มิถุนายน 2566 กำหนดจัดฝึกอบรม ณ โรงแรมวังใต้ และวันที่ 24- 25 มิถุนายน 2566 ลงพื้นที่ทำกิจกรรมจิตอาสา ลาน BBL ณ ศูนย์พัฒนาและส่งเสริมอาชีพผู้สูงอายุเทศบาลนครสุราษฎร์ธานี พร้อมลงพื้นที่เยี่ยมผู้ประสบปัญหาทางสังคม ในเขตพื้นที่เทศบาลนครสุราษฎร์ธานี กลุ่มเป้าหมายที่ร่วมกิจกรรมในครั้งนี้ ประกอบด้วย คณะบริหารและคณะทำงานสภาเด็กและเยาวชนเทศบาลนครสุราษฎร์ธานี และสมาชิกสภาเด็ก

โรงเรียนเทศบาล ๓ (ตลาดล่าง)

นางสิริสมบูรณ์ อู่เงิน ผู้อำนวยการโรงเรียนเทศบาล ๓ (ตลาดล่าง) เทศบาลนครสุราษฎร์ธานี นำครูผู้ฝึกซ้อมและนักเรียนเข้ารับโล่และเกียรติบัตร จากการประกวดสุนทรพจน์ในหัวข้อ “เยาวชนรักสถาบัน” จากนายนันทวัช เจริญวรรณ รองผู้ว่าราชการจังหวัดสุราษฎร์ธานี ดังนี้

1. **เด็กหญิงธัญพร ภูธิพันธุ์ นักเรียนระดับชั้นมัธยมศึกษาปีที่ 3 ได้รับรางวัลชนะเลิศ**
   ฝึกซ้อมโดย นายสถาพร เสือเดช ครูชำนาญการ
2. **เด็กหญิงสุวรรณรัตน์ ชะนะจิตร์ นักเรียนระดับชั้นมัธยมศึกษาปีที่ 3 ได้รับรางวัลชมเชย**
   ฝึกซ้อมโดย นางฉัตรนัณฌา พิทักษ์วงศ์ ครูเชี่ยวชาญ

ซึ่งอำนวยการฝึกซ้อมโดยนางสิริสมบูรณ์ อู่เงิน ผู้อำนวยการโรงเรียน จัดโดยกองอำนวยการรักษาความมั่นคงภายในจังหวัดสุราษฎร์ธานี รับรางวัล ณ ห้องเมืองคนดี ชั้น 5 ศาลากลางจังหวัดสุราษฎร์ธานี เมื่อวันที่ 29 มิถุนายน 2566

โรงเรียนเทศบาล ๕ ชนะเลิศ Coding&Robot

โรงเรียนเทศบาล ๕ เทศบาลนครสุราษฎร์ธานี โดย นางธนัชพร โอวรารินท์ ผู้อำนวยการสถานศึกษา นำนักเรียนเข้าร่วมโครงการเปิดโลกเรียนรู้ Coding & Robot&Drone สุราษฎร์ธานี Camp 2023 ของสมาคมดิจิทัลเวิลด์ ณ โรงเรียนเทศบาล ๑ (แตงอ่อนเผดิมวิทยา) เมื่อวันที่ 22-23 มิถุนายน 2566 และในครั้งนี้ มีการอบรมแข่งขัน Coding & Robot&Drone ผลปรากฏว่า

การแข่งขัน Coding Robot ระดับมัธยมศึกษา ได้รับรางวัลชนะเลิศ
การแข่งขัน Coding Unplugged ระดับประถมศึกษาปีที่ 1-3 ได้รับรางวัลเหรียญทอง
การแข่งขัน Drone ระดับประถมศึกษา ได้รับรางวัลเหรียญทอง

ทั้งนี้ ยังเป็นการเปิดโอกาสให้นักเรียนได้เข้าถึงการเรียนรู้ Coding เพื่อเสริมสร้างแรงบันดาลใจให้นักเรียนเตรียมความพร้อมสู่เป้าหมายที่สูงขึ้นต่อไป

โรงเรียนกีฬาเทศบาลนครสุราษฎร์ธานี

โรงเรียนกีฬาเทศบาลนครสุราษฎร์ธานี โดยนายรณชัย เรืองรักษ์ ผู้อำนวยการสถานศึกษา นางวิรารัตน์ คงราช รองผู้อำนวยการสถานศึกษา พร้อมคณะครู ร่วมกันจัดพิธีวันไหว้ครู ประจำปีการศึกษา 2566 เมื่อวันที่ 22 มิถุนายน 2566 ณ โรงเรียนกีฬาเทศบาลนครสุราษฎร์ธานี โดยนายประเสริฐ บุญประสพ นายกเทศมนตรีนครสุราษฎร์ธานี ให้เกียรติเป็นประธาน พร้อมด้วยคณะผู้บริหารเทศบาลมาร่วมพิธีในครั้งนี้ มีวัตถุประสงค์เพื่อให้นักเรียนได้แสดงกตเวทิตาครู อาจารย์ ที่อบรมสั่งสอนให้ความรู้ด้านวิชาการและผู้ฝึกสอนความสามารถพิเศษด้านกีฬา ซึ่งเป็นธรรมเนียมประเพณีที่ยึดถือกันมาตั้งแต่โบราณ การปลูกฝังให้เยาวชนไทยมีทัศนคติและเจตคติที่ดีต่อการกตัญญูรู้คุณ

กลโกงมิจฉาชีพ

โทร หรือส่งข้อความ SMS ว่ายังไม่ได้ชำระภาษี

ให้แอดไลน์หรือวิธีการอื่นๆ เพื่อส่งหนังสือแจ้งค่าภาษี ปลอม

กดดัน ข่มขู่ เกี่ยวกับความผิดหากไม่ชำระภาษี เพื่อให้ เกิดความเร่งรีบ

ส่งลิงก์สำหรับตรวจสอบข้อมูลเพิ่มเติม เลขที่บัญชี ธนาคารปลอม หรือลิงก์สำหรับการชำระเงินออนไลน์ไป ยังบัญชีปลอม

ให้โอนเงินชำระภาษีผ่านลิงก์ปลอม หรือบัญชีธนาคาร ปลอม หรืออาจเข้าควบคุมโทรศัพท์มือถือเพื่อดูดเงิน ออกจากบัญชีจนหมด

วิธีการป้องกัน

อย่ากดลิงก์แปลกปลอมในแหล่งที่ไม่รู้จัก ซึ่งเว็บไซต์ ปลอมมักลงท้ายด้วย .cc

อย่าดาวน์โหลดแอปพลิเคชันที่ไม่ผ่านการยืนยันโดย แพลตฟอร์มที่น่าเชื่อถือ

ไม่ควรผูกบัตรเครดิต บัตรเดบิตไว้กับบัญชีธนาคาร

หากพลาดพลั้ง ดาวน์โหลดแล้ว ให้ตัดอินเทอร์เน็ตหรือ ปิดเครื่อง และถอดซิมโทรศัพท์ แล้วรีบโทรศัพท์ขอ อายัดบัญชีธนาคารทันที

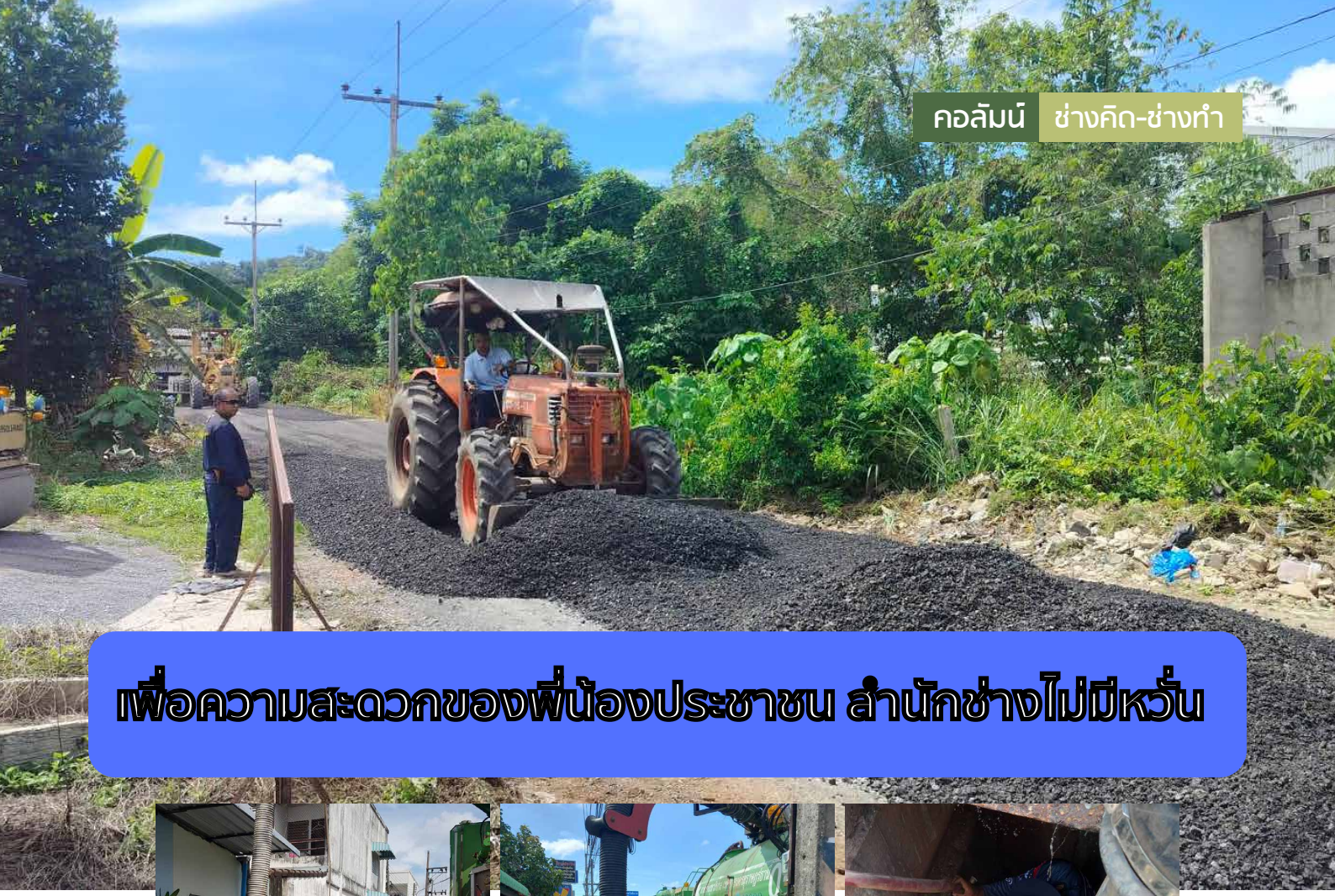

เพื่อความสะดวกของพี่น้องประชาชน สำนักช่างไม่มีหวั่น

- ดำเนินการเกรดบดอัด ลงหินคลุกปรับพื้นที่เตรียมปูผิวจราจรแอสฟัลท์ติกคอนกรีต ถนนชนเกษม 48/5
- ตีเส้นจราจรถนนบ้านดอน ริมน้ำ
- ติดตั้งไฟจราจร ไฟเคาท์ดาวน์ ถนนศรีวิชัย แยกพาณิชย์ 3 จุด
- ดูดท่อถนนกาญจนวิถี
- ดูดท่อหมู่บ้านเพชรวิลล่า
- ดูดท่อหมู่บ้านศุภาลัย

กิจกรรมวันไข้เลือดออกอาเซียน

"ASEAN Dengue Day วันที่ 15 มิถุนายนของทุกปี เป็นวันไข้เลือดออกอาเซียน" เทศบาลนครสุราษฎร์ธานี ร่วมกับชมรม อสม.เทศบาลนครสุราษฎร์ธานี จัดกิจกรรมวันไข้เลือดออกอาเซียนตามโครงการป้องกันโรคติดต่อนำโดยแมลง ปี 2566 โดยมีวัตถุประสงค์เพื่อรณรงค์ประชาสัมพันธ์เสริมสร้างความตระหนักรู้แก่ภาคีเครือข่ายในชุมชนกับปัญหาไข้เลือดออก และเพื่อส่งเสริมให้ชุมชนมีส่วนร่วมกำจัดแหล่งเพาะพันธุ์ยุงลายในบ้านเรือน อย่างยั่งยืน โดยมีการเดินขบวนรณรงค์ประชาสัมพันธ์แก่ประชาชนและภาคีเครือข่าย ในชุมชน ได้รับรู้ถึงอันตรายของไข้เลือดออก กำจัดลูกน้ำยุงลายในบ้าน และรณรงค์สำรวจลูกน้ำและทำลายแหล่งเพาะพันธุ์ในพื้นที่ชุมชน วัด โรงเรียน ซึ่งมีผู้เข้าร่วมกิจกรรมในวันนี้จำนวน 600 คน ได้รับสนับสนุนงบประมาณจากกองทุนหลักประกันสุขภาพเทศบาลนครสุราษฎร์ธานี

น้องก้าวหน้า : ลุงแป๊ะขา หนูเห็นนักท่องเที่ยวมาถ่ายรูปภาพวาดบนกำแพงที่ถนนตลาดล่าง ภาพสวยๆ ทั้งนั้นเลยค่ะ
ลุงแป๊ะ : ใช่แล้วครับ ตรงนั้นเป็นถนนสายศิลปะ วิถีคนบ้านล่าง เป็นสตรีทอาร์ตย่านเมืองเก่าของเทศบาลนครสุราษฎร์ฯ ภาพวาดเยอะมากครับ สีสันสดใส สไตล์วินเทจ ได้มองเห็นวิถีชีวิต อาชีพ ประเพณี ศิลปะวัฒนธรรมของจังหวัดเราครับ เช่น โรงซ่อมเรือโบราณสมัยสงครามโลกครั้งที่ 2 โรงเลื่อยไม้ เรือพนมพระ ต้องมาชมนะครับจะได้รู้ว่าสวยแค่ไหน

น้องก้าวหน้า : เพื่อนของหนูอยากจะมาแชะๆ บ้าง ภาพวาดอยู่ตรงไหนบ้างคะลุง
ลุงแป๊ะ : บริเวณถนนตลาดล่าง ตั้งแต่แยกหน้าด่าน ไปจนถึง โรงเรียนเทศบาล ๓ ครับ สามารถเดินเป็นเส้นทางยาว ๆ และถ่ายภาพสุดเท่ห์ได้แบบไม่มีหลง ตลอดทางมีสตรีทอาร์ตเท่ห์ ๆ หลบซ่อนอยู่แทบทุกมุมถนนครับ อย่าลืมนำภาพมาให้ลุงดูบ้างนะครับ ^^

น้องก้าวหน้า : หนูชวนลุงไปได้มั้ยคะ แฮร่ ^^
ลุงแป๊ะ : ยินดีครับ

สรุป
"พ.ร.บ. ความมั่นคงปลอดภัยไซเบอร์"
ทำไมต้องมี พ.ร.บ. ไซเบอร์
เพื่อปกป้องระบบคอมพิวเตอร์และโครงข่าย IT ของโครงสร้างพื้นฐานที่สำคัญทางสารสนเทศ หรือ บริการที่สำคัญของประเทศมีความมั่นคงปลอดภัยสามารถให้บริการได้เป็นปกติ และหน่วยงานสามารถรับมือกับภัยคุกคามทางไซเบอร์ ได้อย่างทันท่วงที
สาระสำคัญกฎหมายว่าด้วยการรักษาความมั่นคงปลอดภัยไซเบอร์
1.กำหนดให้โครงสร้างพื้นฐานสำคัญทางสารสนเทศและหน่วยงานภาครัฐ มีมาตรฐานและมีแนวทางปฏิบัติในการรักษาความมั่นคงปลอดภัยไซเบอร์
2.มีการเฝ้าระวังภัยคุกคามและมีแผนรับมือเพื่อกู้คืนระบบให้กลับมาทำงานได้ตามปกติ
3.มีการร่วมมือและประสานงานกันและกับสำนักงานรักษาความมั่นคงปลอดภัยไซเบอร์ เมื่อมีภัยร้ายแรงที่ทำให้การให้บริการที่สำคัญไม่สามารถทำงานได้ จนทำให้ประชาชนเดือดร้อน
E-MAIL
MALWARE
HACKERS
หน่วยงานหลัก ๆ
หน่วยงานควบคุมหรือกำกับดูแล
ดูแลการดำเนินงานของหน่วยงานรัฐหรือโครงสร้างพื้นฐานสำคัญให้มีมาตรฐาน เช่น ธนาคารแห่งประเทศไทย กำกับดูแลสถาบันการเงิน กสทช.กำกับดูแลผู้ให้บริการโทรคมนาคม
BANK
สำนักงานคณะกรรมการรักษาความมั่นคงปลอดภัยไซเบอร์แห่งชาติ
เป็นศูนย์กลางเฝ้าระวังความปลอดภัยไซเบอร์ของประเทศ และให้การช่วยเหลือในการป้องกันและรับมือเมื่อเกิดภัยคุกคามในระดับร้ายแรง
ภัยคุกคามทางไซเบอร์ระดับร้ายแรง
ระบบในการให้บริการที่สำคัญของหน่วยงานโครงสร้างพื้นฐานถูกโจมตี จนไม่สามารถให้บริการได้
ภัยคุกคามทางไซเบอร์ระดับวิกฤติ
ระบบบริการพื้นฐานที่สำคัญถูกโจมตี ไม่สามารถให้บริการได้เป็นวงกว้าง กระทบกับชีวิตและความปลอดภัยของประชาชนจำนวนมาก และมีความเสี่ยงที่จะลุกลามไปยังโครงสร้างพื้นฐานสำคัญอื่น ๆ
ประชาชนได้อะไรจาก พ.ร.บ. ไซเบอร์
1.ระบบคอมพิวเตอร์ของหน่วยงานโครงสร้างพื้นฐานสำคัญมีความปลอดภัย สามารถให้บริการได้ต่อเนื่อง
2.มีแนวทางในการรับมือภัยคุกคามทางไซเบอร์ไม่ให้เกิดผลกระทบเป็นวงกว้างและกลับมาทำงานได้อย่างรวดเร็ว
3.มีการจัดตั้งหน่วยงานขึ้นมาดูแลมาตรฐานด้านความปลอดภัยไซเบอร์ และให้ความช่วยเหลือแก่หน่วยงานโครงสร้างพื้นฐานที่สำคัญ
4.เมื่อเกิดภัยคุกคามร้ายแรง การเข้าไปแก้ไขปัญหาที่ต้องเข้าถึงทรัพย์สิน จะต้องใช้คำสั่งศาลเพื่อคุ้มครองสิทธิ์

รวมร้านเด็ดสุราษฎร์

สแกนเลย!!

ทรงพระเจริญ

Suratthani Municipality Journal Volume 223 July 2023
www.facebook.com/suratthanicity